上海畫報

中華郵政特准掛號立券之報紙

謝第九娘

本報價目 [illegible]

三日出一張每張售大洋四分

第一七〇期

廣告刊例 ▲新聞欄中（價面議）中縫欄內（分四格、每格每次八元、半格起碼） ▲封面廣告（每格每次六圓） ▲託委代撰廣告文字及圖章均可照辦

天橋牌
品高價廉

CCA-18

ROWT231-7/0320

大羅天食品公司

◉地址◉ ▲南京路雲南路口

天氣漸漸冷了！北冰洋裏去，是要凍殺的！勸諸君到天宮裏向白相相，就是大羅天裏面收拾得煥然一新，眞像天宮一樣。

◉電話◉ ▲中央七二一二〇

▲上海東南印刷局代印▼

咄爾黃耳如鳥依人攆出不去日隨我身多情哉是君

馬素艷史（梅花館主）

馬素中籍而西產，其眼碧，其髮黃，西服革履，固儼然一西洋人也，嘗爲孫中山氏効奔走，自命爲中山駐美及駐滬代表，中山既歿，馬乃輾轉而入於吳子玉幕中，由吳之保薦，一躍而爲鹽稅會議委員，月俸三百元，洋洋乎其自得焉，馬未入鄂之前，落拓海上，意態蕭索，曾暱一倡家，寶玉其名，油頭路其香巢也，寶玉小名二囡，行八，人咸以老八呼之，八本江產，家貧，時虞衣食，髫齡時，即流入蘇州二等倡寮，後爲滬伎某所得，豢養年餘，鄉氣漸脫，孺子可敎，應徵有日矣，時捕房捉雛伎正厲，八身材嬌小，竟爲探捕捉將官裏去，鐵窗風味，飽嘗數宵，公廨審訊結果，科某以迫良爲倡之罪，而禁八於濟良所，後經某要人之援救，始得脫去樊籠，民十二，八轉售之漢，懸幟未久，即識馬素，馬亦多情人，出貲爲之脫籍，前年秋，張綫海上，而仍以寶玉名，去年夏，八腹部忽膨脹，其姊妹花咸知其懷孕，然其腹中一塊肉，是否果爲馬之嫡種，八自知之，局外人不知也，秋節既屆，八自願下嫁，馬預築金屋於法租界某里，同出同居，情好綦篤，閨房之樂，甚於畫眉，其大婦畏馬雄威，敢怒而不敢言，而八受馬寵愛，居然以太太自居，蓋實行其喧賓奪主之政策矣，今年吳氏復起，馬得稍稍活動，余正祝其青雲直上，期得免重墜烟花，不料噩耗傳來，而馬竟以病故聞，此誠八之大不幸也，馬死於吉生輪內，時民十五年十月二十五日云，

◁馬素君▷

性情流露之時賢尺牘（娟娟）

世俗澆漓，友道涼薄，得勢則爭承惟恐不前，失意則避浼惟恐不速，若身罹大辟，名觸刑綱，而欲有人挺然援應者，戛戛乎其難矣，近於報端見尺牘二通，此性情流露之文字也，不避鈔胥，撮錄於次，

△何競明乞夏定侯遺骸書　夏超既據官中聲稱已死，夏之親友何限，率皆避嫌遠疑，浙江東陽省議員何競明先生獨上書乞夏遺骸歸葬，是可風也，錄其全書云，宋司令並請轉孫聯帥賜鑒，報載聯帥寢電，論夏定侯之爲人，一則曰勤於任事，儉以自奉，再則曰自信自私，濫賢喜佞，天下公言，竟被道盡，即夏有知，可以無間，然夏死矣，而屍未殮，不聞其親戚故舊，大小屬官，左右嬖倖有所請，不佞不問政治，而鄉誼攸關，凡遇不識姓名之男子，不忍其死無所歸，夫是於夏不因昔爲省長有所加，不因今作罪人有所損，既荷派員勘問其家屬，應請指交戶首，俾行棺殮，以示矜全而存公道，冒昧上言，惶悚待命，敬頌勛祺，何競明，

△梁啓超爲熊育錫辨冤電　南昌心遠大學熊君謠傳以赤化嫌疑被捕，惟未成事實，梁任公聞之，爲致電孫傳芳云，九江孫聯帥勛鑒，久仰威名，尙慮良覯，曷勝懷想，與日俱長，頃閱報載有南昌心遠大學校長熊君育錫因嫌被逮事，不審確否，啓超與熊君交僅一面，然夙知其學問道德，逈出時流，在贛盡力教育垂三十年，成就人才不少，生平專以講學爲事，從無任何黨派關係，似此耆宿，禮當式其廬以示禮成，若以嫌疑得罪，則爲善者其懼矣，伏望我公念老成典型，迅電營救，不勝大幸，事關國家元氣，不避唐突，冒昧馳聞，諸惟鑒察，梁啓超叩勘，

△余大雄介弟叔雄大明星▽

◁名妓柳春▷

◁朱應鵬先生速寫▷

◆倦態惺忪◆　◁大中華百合公司演員周文珠女士▷

△寶珠九娘▽

吳俊陞軼事（下）（蒯穎）

吳年逾花甲，爲奉要人中，齒最長者，張呼爲老大哥，吳亦以老大哥身分自居，每呼人曰老弟，性溫和，舊時貧賤之交，時周濟之，嘗乘劣馬，策鞭過市，從者僅二三，路人則交相告曰，此吳大舌頭也，吳雖年邁，頗不服老，每戰必偏擋一面，奉直戰之攻凌源赤峯，奉國戰之攻多倫，實操戰必勝，攻必克之左券，而客冬平郭松齡之役，固賴張學良之勇於禦敵，而吳軍調遣迅速，功足稱焉，蓋吳部多馬隊，工野戰，衝鋒陷陣，當者披靡，俄之哥薩克，不是過也，吳於龍沙（黑龍江省）遼源瀋陽三處皆置有庭園，瀋寓位於萬泉河（即瀋水俗名小河沿）北岸，朱門雕環，類王者居，門前假山，互橫數丈，滿植短松，雜以虎狼諸野獸，隔岸遙望，頗爲奇觀，夏時萬泉漲入，復爲駐足，奉垣巨宅凡三，一卜將軍府，（俗稱大帥府）一故孫督軍宅，（俗稱孫家花園）一即吳邸，而獨擅山水花木之勝焉，

□勘誤　上期晚翠堂裁誤裴義、浮雲文裁髮誤剪髮、

□注意□廿五集九尾龜已登四次，欲閱十三集至廿四集者，祇須訂閱本報全年，立時可取本書十一冊，如補購一至十二集，祇一元，

九尾龜　第二十五集（四）　漱六山房

第一回　談黑幕續成九尾龜　遇紅雲揭破兩頭蛇

我只說這樣一個清清秀秀的人，一定是漂亮聰明的人物，那知道不但是繡花枕頭，一肚子的草包，而且竟是金漆馬桶，滿滿的裝著大屎，什麼話也不會說，什麼事都不知道，眞是天字第一號的笨蛋，看了他那樣情形，聽他那般言語，吃飯不知饑飽，行坐不知顚倒，一竅不通，一事不懂，枉可的叫他做了個玉葉金枝的貝子，更枉可的叫他做了個安眉戴眼的人，叫我怎麼同他過得到一起去，若要再不出來的話，就生生的把我悶死了，章秋谷聽了，暗想當初搜二的待他，不爲不厚，他恰把搜二說得一文不値，這纔是花了錢買人罵，眞眞的不値，紅雲聽了多時，忽然問道，阿姨，耐嫁撥搜老二格辰光，搜老二待耐阿好格呀，蘇老大道，搜二的待我，天理良心，實在不算壞，不過他越是待我好，我越是瞧他不起，這是什麼道理，連我也講不出，紅雲道，格末耐爲倽看俚勿起呀，蘇老大搖一搖頭，一時答應不出來，章秋谷道，這是你們倌人的普通心理，嫁人同攀相好不同，有相好的客人，就是倌人十二分的不中意，也只好看著銀錢上的面子，

▷不日到滬之瑞典太子◁

△瑞典太子康王戈陶偕太子妃如賁莅華紀念▽

（展百儲君 Zumbvun 攝於東站）△萬葉贈

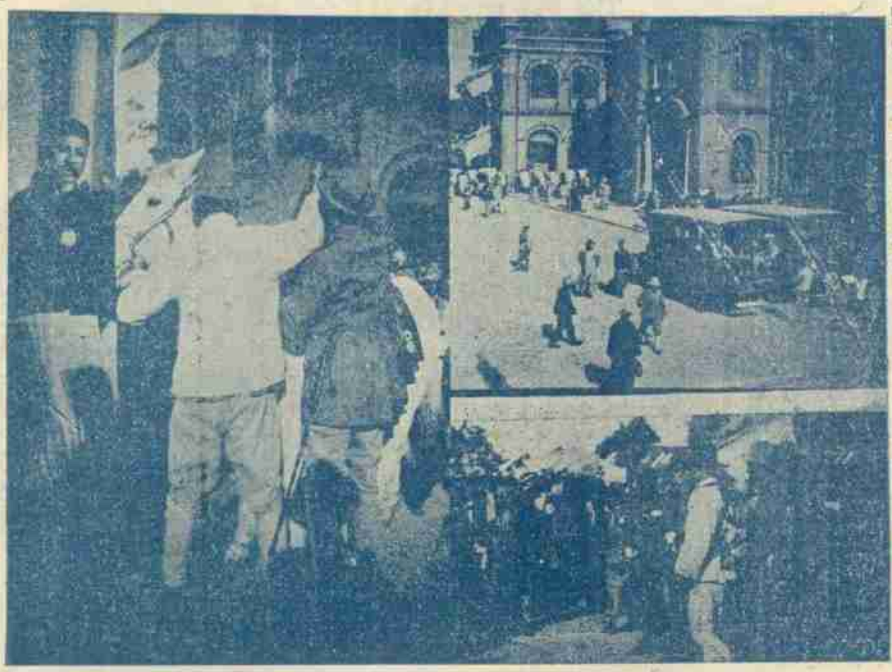

△陳儀蒞杭履新之一瞥▽

陳公俠將抵杭站之戒備、兩汽車中、均為警備隊、

從車站迎陳公俠之浙江警備司令宋梅村旅長、及陳之衛隊、有△號者、即宋氏也、

浙江陳公俠省長於十月三十一日下午抵杭、此為出車站上馬之影、佩指揮刀立馬側者、一師二旅旅長余憲文氏、此次率兵先陝到杭者也、

馮光宇省會警察廳廳長、馮字魯伯、為夏超一手提拔之人、但作事不存黨見、頗有政聲、此次夏氏失敗、凡夏委之官吏、均撤差、碩果僅存者、惟馮一人而已、昨於迓陳時車站相遇、因為馮攝一影焉（黃梅生）

□飲宴瑣記（瘦鵑）

王元龍君的妹妹、在天津出嫁了、有一部分朋友公送了一份禮、以誌賀忱、禮拜五的晚上、王君便在同興樓大排筵席、請我們大嚼、在座的多半是大中華百合公司同人、星光燦爛、照徹了四座、在下到得最遲、卻不見主人王元龍、四下裏找尋時、也找尋不到、因問道一條龍那裏去了、瘦菊說、接是黎明暉去的、到得魚翅喫罷、龍果然同著小妹妹來了、四下裏打了箇照呼、便在鄰桌上坐下、陸潔要給明暉叫堂差、明暉立時拒絕、說天闌老九一婊、我不願再和鶯子裏姑娘接近了、我笑道、這叫做君子不忘其舊、另一桌上、最為熱鬧、謔浪笑傲、聲震天地、我向那邊抬頭一望、原來有兩小在內、一箇是小無錫張振宇、一箇是小東洋黃文農、無怪熱鬧之中、益發熱鬧了、他們不知那一箇發起、招了箇賣歌的小姑娘來、大唱特唱、連唱了四五支曲、南腔北調、一應俱全、每逢拖長聲音的當兒、全桌子的人、同聲應和、更把地板踹得震天價響、累得濃下鐘錶店嚇了一跳、將司的克叩著天化板、連請安靜些、他們便換了方法、紛紛叫局、小無錫鬼鬼祟祟的、不徵座人同意、將局票亂發、叫來的姑娘們、除小無錫自己認識外、本人卻是相見不相識、大為受窘、我瞧不是路、便先自溜走了、

禮拜六日又有大中華百合的營業主任吳邦藩君與會計主任吳煥庭君在陶樂春設宴、女星更多了、黎明暉、周文珠、莊蟾珍、湯天綺都出席、楊靜我因小產不來、但是鶯嗔燕叱、已很熱鬧了、這晚猶學行令、飛箋召花、仍和前一晚同樣的高興、宴罷、因公園跳舞場開幕、折柬招飲、便和黎明暉王元龍王次龍史東山諸君同車而往、公園跳舞場係中西合資開設的、規模與新遊別墅安樂宮在伯仲之間、滿場綴五色汽球、并懸旗彩紙、很為美觀、客多吾國人、大半攜著舞伴、憑燈半欲、鼓樂齊鳴、便一對對都舞了起來、內中有兩個日本人、蒙著黑面具、戴著小草帽、最為特別、有日本舞女三四人、雖拖著草履、而舞態甚是靈捷、番佛一聲、可和伊們同舞三次、據說另有中國舞女、卻無從辨別出來、這晚唐英女士也在場、並未起舞、不過在下十點半就出場、以後舞不舞、可不知道了、

□和來滬清浦子（並和仄韵）（丹翁）

熊君組閣本名流、大[illegible]終非汪大頭、未必論鋒如志劍（劉申叔夫人何志劍在日本時號稱論鋒最健）居然詩氣壓千秋（原作之佳、雖王闓運做不出、）前朝元老雖凋落、今代人才孰退休、唱到『和』平（原作唱和之和用平聲）知有『日』、肯持張『魯』下身遊（原作魯齋之退、寫成魚字、）

□附錄原作　日本新聞協會會長清浦奎吾子爵漫遊京津、於日使館宴會席上所作詩云、燕都風月接名流、座有紅顏或白頭、警世論鋒銳於劍、歎時詩氣凜橫秋、前朝元老多凋落、今代人才半退休、探討唱和留七日、明朝又向魯齋遊（第八句魯字原文作魚字、諒筆誤也、）

□伴嗔薄怒□

△長城公司「浪女窮途」之一幕▽

△立者劉漢鈞女士坐者楊愛立女士▽

孫師毅贈

□陳儀履新記（梅生自杭寄）

新由孫傳芳任命之浙江省長陳公俠氏、於十月三十一日下午三時半抵杭、是日下午一時許、由一師留杭辦事處長徐寅、及蘇副官羅布、在車站佈置一切、於頭二等待車室口、設一長案、列簽名簿數本、及紅色紙花、有招待員三人、凡加入歡迎者、須在簿上簽名、并須注明職業與住址、然後給紅花一朵、以便佩於胸際、可出入月台、站內月台懸萬國旗、及四紅紗燈、中門交叉五色國旗、站右一門、為旅客出入之所、中門及左門有步哨守護、非歡迎人員、不得闖入、自城站至梅東高橋大營、沿路十步一哨、防護森嚴、到站歡迎者甚衆、各廳道、各團體領袖、均於二時左右即到、惟盧香亭之參謀長馮家俊、因病委副官張包焯代、警備司令宋梅村、則三時二十分方到、三時餘先到壓道車一列、載騎兵一營、由營長徐培根率領、在第二月台下車、陳之專車三時半方到、車甫停、陳即下車、與歡迎者稍事周旋、即出站乘馬赴大營、因次日方至省署接篆也、隨陳來者、有政務廳長傅德謙、秘書黃維時、參謀處長項雲舫、徐州警察廳長錢宗澤等、其一師二旅旅長余憲文、則先一日率部來杭、陳此次來杭、祇擬作十日留、其大政方針、為調查本省情形、加以相當整理、并抱定『為政不在多言』之旨、不多發表政見云、

非非影片公司出品露佈

章非導演兼主演

浪蝶

現已攝竣不日開映

第二次出品預告

誰之過

張冥飛編劇

北四川路厚福里十二號

神州影片公司出品

顧肯夫先生導演

可憐天下父母心

十月廿九日起在中央大戲院開映

大中華百合影片公司

史東山導演　周文珠主演

兒孫福

日夜在各大戲院開映

國光影片公司新片預告

歌場奇緣

汪福慶導演　蔣耐芳主演

趙君豪　曹元愷　編劇

愛美電影社最近出品

導演王惕魚　主演蔣海綸

馳名老牌

美容霜

潤面嫩肌　化妝妙品

上海各埠
五洲大藥房發行
各埠藥房百貨商店均有出售

上品國貨

保肺延年

肺司呼吸之機
亦爲養命之源
若痰多咳嗆
則哮喘氣急斯起
卽肺癆之根苗
於是肺病乃成
肺病能促天年
所以保養肺部
則百病可免
則延年之良法

痰敵藥片

是護肺最新之聖藥
痰多者…服後廓清肺部掃除頑痰奇功立見
咳嗆者…服後化痰潤肺止咳停嗆馬上見效
氣急者…服後平喘順氣氣機舒暢立刻奏功
奇效如神，一試便知
●每瓶大洋一元

上海四馬路中西藥房發行　各省分行及全國各大藥房均有出售

無敵牌之惠泉出品

桑子葡萄酒

桑子、一名文武實、卽桑椹也、本草載其功用、能止消渴、利五臟、治關節痛、調血氣、久服不飢、安魂鎮神、令人聰明變白不老、解中酒毒、釀酒服、利水氣、消腫、並治瘰癧結核、又治陰證腹痛、四時月令、載桑椹釀酒之法、謂能理百種風熱、藏之經年、味力愈佳、宗奭曰、桑之精英、盡有於此、能治發熱口渴、生精神治小腸熱、其性微涼故也、今與葡萄一同釀酒、故其功用愈宏、昔魏文帝詔羣臣曰、葡萄釀酒、甘於麴蘗、善醉而易醒、他方之果、寧有匹之、本草載其功用、主治筋骨濕痺、益氣倍力、强志、令人肥健、耐飢、忍風、久食輕身、不老延年、可作酒逐水、利小便、除腸間水、調中、治淋、是以葡萄酒之名貴、爲古今中外所同、惟桑子產地、實在江浙蠶桑之區、西人不能多得、故僅取汁用以爲藥、萬國藥方載其功用、謂能爽神、解熱、輕瀉、正與本草相符、惟釀酒之法、載於四時月令、有非外人所能知者、本品自出世以來、飲者俱稱補血之功、勝於鐵劑、現由法大馬路康成酒廠獨家經理、大瓶六角、中瓶三角、金瓶各加一角、裝用花籃、每四瓶外加六角半、批發另有定章、

上海南陽橋家庭工業社發行

德醫博士肺癆專家

江逢治醫生

專治各期肺癆。兼理花柳各科。本醫生自發明最新注射療法之後。肺癆病無不應手而愈。久已風行全國。口碑載道。門診上午十時至下午四時止在上海北京路北首四川路A一三四號。電話中央三八四四號。上午十時至下午四時後出診。住宅電話西六一二六號

本報寄售北洋畫報

北洋畫報爲馮武越（啓繆）先生所組織，內容外表，精美異常，近已寄到數期，每張售銅圓六枚，愛讀者請至望平街七號本館購取，存報無多，欲購從速，